تار و مار تالشی‌ها
عیدی فجر به هواداران
دورخیز طلایی برای صعود

میثم محجوبی - گروه ورزش

عصر پنجشنبه، فجر توانست روز قشنگی را برای هوادارانش رقم بزند و عیدی خوبی به آن‌ها بدهد.

فجـــر به عنوان یکی از مدعیان جدی صعود، در آخرین دیدار ســـال ۱۴۰۱ خـــود میزبان تیم قعـــر جدولی چوکای تالش بـــود. نبرد دو تیمی‌که هدایت‌شان را بازیکنان مؤثر تیم‌های فجرشهیدسپاسی و برق شیراز در اوایل دهه هشتاد شمسی بر عهده داشتند.

چوکا کـــه در هفته‌های اخیر بـــا روی کار آمدن جهانبخش جعفری نتایج بهتری نسبت به قبل کسب کرده و توانسته کمی به بقا امیدوار شود، به شـــیراز آمده بود تا بلکه با یک بازی تدافعی و تخریبی، یک امتیاز از شاگردان مهدی رجب زاده بگیرد و برود، اما خیلی زود قافیه را واگذار کرد.

در این مســـابقه فجری‌ها با ترکیب یوسف بهزادی، سیدجلال عبدی، محمدحسین خسروی، سعید زارع، حسین مهربان، ابوالفضل بابایی، آرام عباسی، محمد آژیر، محمدرضا خدری، محسن سیفی و احمدرضا زنـــده روح به بازی آمدنـــد. روی نیمکت این تیم هـــم نفراتی چون ســـعید ایران‌خواه، فرزاد طیبی‌پور، برهان عابد، علیرضا ســـعدی‌پور، رسول بهاروندی، رضا خانی، رضا مستعلی، مجید تاجیک و احمدرضا دهداری حضور داشتند.

در سوی مقابل مبین عشایر درون دروازه چوکا حضور داشت و پرهام جوادی، ســـامان نورمحمدی، محمد جعفری، پیمان امین‌پور، میلاد کرمانی مقدم، میلاد باغبانی، محمدجواد لورایی، محمدجواد به آفرین، محمد بختیاری و مرصاد فلاح نژاد ســـایر نفرات این تیم را تشـــکیل می‌دادند. روی نیمکت سبزپوشان نیز رضا منصوری، میثم فردوسی، حسین رســـولی خطیر، جمیل نصیری، عرفان شمخانی، محمدرضا زاهدی، داریوش بخت، محمدصادق پاک مقدم و زکریا مرادی حضور داشتند.

یعقوب آشـــوری داور بوشـــهری وظیفه قضاوت این بازی را برعهده داشـــت. رشـــید پردل از چهارمحال و بختیاری و علیرضا شعرانی از بوشهر، دو کمک داور این مسابقه بودند. محمدجواد عبدالهی از بوشهر داور چهارم بود و جواد شرفی نیز نظارت بر داوری را برعهده داشت.

ده دقیقه اول مســـابقه بدون هیچ خطری روی دروازه‌ها سپری شد و در دقیقه ۱۳ محســـن سیفی با یک ضربه زمینی از راه دور، نخستین موقعیت نســـبی را روی دروازه میهمان ایجاد کرد که توپ او از کنار دروازه به بیرون رفت.

یک دقیقه بعد، ابوالفضل بابایی می‌توانســـت با زدن یک ضربه، دروازه چوکا را با خطر جدی مواجه کند اما این کار را نکرد تا در ادامه ضربه سعید زارع را مبین عشایر به کرنر بفرستد.

در دقیقه ۱۸ ضربه ابوالفضل بابایی با دست مدافع چوکا برخورد کرد و یعقوب آشوری به نشانه پنالتی در سوت خود دمید. اعتراض شمالی‌ها به این تصمیم باعث وقفه‌ای سه دقیقه‌ای در بازی شد و در نهایت این احمدرضا زنده روح بود که با یک ضربه آرام و زمینی، عشایر را فریب داد و توپ را وارد دروازه کرد.

در دقیقه ۲۶ چوکا می‌توانســـت به گل تســـاوی دست پیدا کند اما پیمـــان امین‌پور ضربه بدی به تـــوپ زد و فجر همچنان برتری خود را حفظ کرد.

شـــش دقیقه بعد، حسین مهربان با یک ضربه دقیق توپ را به گوشه دروازه چوکا فرســـتاد تا اندوخته‌های تیم رجب زاده دو برابر شـــود. ضربه مهربان آن قدر دقیق و ناگهانی بود که اجازه هیچ واکنشـــی به دروازه‌بان ۲۳ ساله حریف نداد.

در دقیقـــه ۳۷ باز هم به خاطر اعتراض تیم میهمان، وقفه‌ای یکی دو دقیقه‌ای در بازی ایجاد شد. در دقیقه ۴۱ ضربه سر ابوالفضل بابایی به شکل خطرناکی از بالای دروازه چوکا به بیرون رفت. چهار دقیقه بعد، بابایی موقعیت بسیار خوبی برای ارسال پاس و فراهم کردن موقعیتی طلایی برای مهاجمان تیمش داشت اما از زاویه بسته ضربه‌ای به توپ زد که عشایر توانست آن را راهی کرنر کند.

در نهایت نیمه نخســـت با برتری قاطع فجری‌ها به پایان رسید. این در حالـــی بود کـــه در بازی‌های هم‌زمان، نتایـــج خوبی برای فجر به دست آمده بود و دو رقیب مستقیم این تیم در مقابل میهمانان خود نتوانسته بودند نتایج مطلوبی کسب کنند. سایپا در خانه با یک گل از

> **شاگردان رجب زاده در آخرین بازی سال نمایش خوبی داشته و برتری قاطعی رقم زدند. آن‌ها حالا بیش از پیش مدعی و با روحیه هستند و در سال ۱۴۰۲ برای صعود با چند رقیب خواهند جنگید**

شمس آذر عقب بود و خیبر هم در آخرین ثانیه‌ها گل تساوی را وارد دروازه خلیج فارس ماهشهر کرده بود.

در نیمه دوم فجر نتوانســـت یا نخواست که همان بازی نیمه نخست خود را ادامه دهد. این موضوع ســـبب شد تا چوکا از فشار خارج شده و به موقعیت‌های خوبی دســـت پیدا کنـــد. البته در همین نیمه هم نخستین موقعیت را فجری‌ها ایجاد کردند. در دقیقه سوم نیمه دوم، ابوالفضل بابایی باز هم در موقعیتی ایدئال برای ارسال پاس، تصمیم به زدن ضربه گرفت و فرصت را از دست داد.

در دقیقه ۵۱ شلیک بازیکن چوکا از راه دور و زاویه‌ای بسته، با واکنش بهزادی راهی کرنر شد. یک دقیقه بعد، موقعیت گلزنی برای چوکا به دست آمد و روی یک ارسال کرنر، ضربه سر پرهام جوادی را بهزادی مهار کرد. اما بهترین فرصت سبزپوشـــان را بازیکن تعویضی این تیم به‌دست آورد. پاس میلاد باغبانی در عمق دفاع فجر به عرفان شمخانی رسید و او با یک تکل، مسیر توپ را تغییر داد اما این ضربه با اختلاف اندکی از کنار دروازه به بیرون رفت.

در دقیقه ۶۳ چوکا توانست به یک گل دست پیدا کند اما کمک داور این گل را آفســـاید اعلام کرد. این توپ در شرایطی به مهاجم چوکا رســـید که در بین راه به سر مدافع فجر برخورد کرده بود و باید دید نظر کارشناسان داوری درباره این تصمیم کمک داور مسابقه چیست.

در دقیقه ۷۶ اعتراض شـــدید جهانگیر عســـگری، مربی تیم چوکا به داور مسابقه باعث شد تا وقفه‌ای دیگر در بازی ایجاد شود. عسگری از بازیکنانش خواست تا زمین بازی را ترک کنند! بازیکنان به کنار زمین آمده و بعد از دقایقی به بازی برگشتند. در نهایت داور مسابقه با کارت قرمز، عسگری را به سکوها فرستاد.

در دقیقه ۸۰ شـــوت میلاد کرمانی مقدم را یوسف بهزادی به سختی دفع کرد و در ضد حمله، محسن سیفی می‌توانست با حرکتی انفرادی دروازه چوکا را با خطر جدی مواجه کند اما نتوانســـت آخرین مدافع را از پیش رو بردارد.

بازی به دقیقه ۹۰ رســـید و برتری فجری‌ها مســـلم بود که در اولین دقیقه وقت‌های تلف شـــده، با اشـــتباه مدافع حریف، موقعیتی عالی نصیب محسن سیفی شد و او با یک ضربه دقیق دروازه هم استانی‌های خود را برای بار سوم گشود.

در نهایت این مسابقه با برتری قاطع سه بر صفر زردپوشان همراه شد. اما در دو دیدار دیگر، نتایج آن طور که آن‌ها می‌خواستند پیش نرفت و هر دو رقیب فجر، دو گل به رقبا زدند. ســـایپا توانســـت شمس آذر صدرنشـــین را مغلوب کند و خیبر هـــم با دو گل دیرهنگام، موفق به شکست نماینده خوزستان شد.

در نیمه دوم رجب زاده دســـت به ۵ تغییر در ترکیب خود زد. رسول بهاروندی از دقیقه ۷۰ به جای محمدرضا خدری، رضا خانی و مجید تاجیک از دقیقه ۸۳ به جای حســـین مهربان و ابوالفضل بابایی و رضا مســـتعلی و احمدرضا دهداری از دقیقه ســـوم وقت‌های تلف شده به جای سعید زارع و محسن سیفی به بازی آمدند.

بدین ترتیب فجر با ۳۹ امتیاز و پیش از برگزاری دیدار تیم اســـتقلال خوزستان در جم، به رتبه چهارم جدول صعود کرد. شمس آذر با ۵۲ امتیاز صدرنشـــین ماند و سایپا و خیبر با ۴۱ امتیاز در رتبه‌های دوم و سوم قرار گرفتند.

در کنفرانس خبری پس از مســـابقه، جهانبخش جعفری به انتقاد از برخی رفتارها در شـــهر تالش پرداخت و اعتقاد داشـــت که در تالش برخی‌ها موافق حضور و موفقیت وی نیســـتند. جعفری همچنین از بازگشـــت به شیراز و یادآوری خاطرات خوش با لباس تیم برق شیراز ابراز خوشنودی کرد و به هواداران فجرشهیدسپاسی بابت این پیروزی تبریک گفت.

مهدی رجب زاده نیز از عملکرد تیمش رضایت داشـــت و از مسئولان شهرداری شـــیراز بابت اطلاع رسانی این مســـابقه روی بیلبوردهای تبلیغاتی و همچنین از مســـئولان اداره ورزش و هیئت فوتبال بابت بهبود وضعیت چمن ورزشگاه حافظیه، تشکر کرد.

تیم فجرشهیدسپاسی شـــیراز در هفته بیست‌وهفتم رقابت‌های لیگ دسته اول باشگاه‌های کشور، روز نهم فروردین‌ماه سال آینده در شهر آبادان به مصاف تیم خلیج فارس بندر ماهشهر خواهد رفت.

یک احتمال جذاب
مختصات جغرافیایی لیگ برتر تغییر می‌کند

نگاهـــی به کورس رقابت برای بقا در لیـــگ برتر و صعود از لیگ آزادگان نشـــان می‌دهد که احتمالاً نقشـــه جغرافیایی رقابت‌های باشگاهی در سطح اول فوتبال ایران تغییر کند.

بـــه گزارش فوتبـــال ۳۶۰، لیگ برتر فوتبـــال ایران پایاپای رقابت‌هـــای لیگ دســـته اول کارش را دنبـــال می‌کند و به نظر می‌رســـد با برنامه‌ریزی‌های انجام شده از سوی سازمان لیگ، در دهه اول خردادماه قرار اســـت بیست‌ودومین دوره لیگ برتر فوتبال ایران کارش به پایان برسد و توأمان با این پایان، مسابقات لیگ یک هم به نقطه پایانی خود می‌رسد که همگان در انتظار تعیین چهره تیم‌های سقوط کرده از لیگ برتر به لیگ یک و در نقطـــه مقابل تیم‌های صعود کرده از لیگ یک به لیگ برتر هستند.

***خوزستان در لیگ برتر تک نماینده‌ای می‌شود؟**

صنعت نفت آبادان قعرنشین لیگ بیست‌ودوم است و بالاتر از این تیم در منطقه قرمز جدول، نفت مسجدسلیمان قرار دارد. فاصله ۷ امتیازی ۲ نماینده خوزستانی در فاصله ۷ هفته به پایان رقابت‌های لیگ برتر باعث شده تا از آن‌ها به عنوان کاندیدای اصلی سقوط به لیگ یک یاد شود. در حال حاضر در نقشه پراکندگی تیم‌ها بر حسب استان، خوزســـتانی‌ها بعد از استان تهران صاحب ۳ نماینده هستند و در کنار استان کرمان، بیشترین نماینده را در سطح اول فوتبال ایران دارند.

نفتی‌ها شـــرایط نابســـامانی در جدول لیگ برتر دارند و همین مسئله باعث شـــده تا فوتبال خوزستان با یک تهدید جدی مواجه شود و اگر در ۷ هفته باقی‌مانده نتوانند ۲ تیم نفتی خود را از منطقه خطر نجات بدهند، برای فصل آینده لیگ برتر (لیگ بیست‌وسوم) فقط یک نماینده از اســـتان خوزستان در ســـطح اول فوتبال ایران باقی می‌ماند و به جز فولاد خوزستان، دیگر نماینده‌ای از این استان در لیگ برتر نخواهد بود.

*** نقشه‌ای با تغییرات جالب**

شمس‌آذر قزوین پنجشنبه مقابل سایپا تهران شکست خورد اما آن قدر شـــرایط سبزپوشان مناسب است که آن‌ها با وجود شکست، ۱۱ امتیـــاز با تیـــم دوم جدول فاصله دارند و این حاشـــیه امنیت باعث شده تا شاگردان سعید دقیقی بتوانند با خیالی آسوده‌تر در مسیر صعود به لیگ برتر قدم بردارند و اگر اتفاق خاصی در این مســـیر برای آن‌ها رخ ندهد و شمس‌آذری‌ها بتوانند روند خوب خود را حفظ کنند، اضافه شـــدن استان قزویـــن به جغرافیای لیگ برتر در فصـــل آینده چندان دور از ذهن نیست.

خیبر خرم‌آباد، ســـایپا تهران، فجرشهیدسپاســـی شـــیراز، استقلال خوزستان و چادرملوی اردکان برای حضور در رتبه دوم جـــدول، رقابت تنگاتنگی را دارند که در این میان فعلاً رتبه دوم جدول در اختیار خیبری‌ها است.

شاگردان پورموسوی در صورت صعود احتمالی به سطح اول فوتبال ایران می‌توانند بار دیگر به شمار نمایندگان خوزستان بیفزایند و صعود سایپا هم می‌تواند باعث بیشتر شدن نمایندگان استان تهران در لیگ برتر شود اما اگر از میان خیبر خرم‌آباد، فجرشهیدسپاسی شیراز و چادرملوی اردکان یک تیم بتواند خود را به سطح اول فوتبال ایران برساند، نقشه جغرافیایی لیگ برتر گسترده‌تر می‌شود و پهناوری بیشـــتری پیدا می‌کند. هنوز ۸ هفته از رقابت‌های لیگ یک مانده و به نظر می‌رســـد در ۸ هفته باقی‌مانده، رقابت جذابی میان مدعیان برای رسیدن به سهمیه صعود به لیگ برتر همچنان پابرجا خواهد بود.

ادعای عجیب قربان‌زاده درباره مدیرعامل استقلال!

ورزش ۳/ رئیـــس ســـازمان خصوصی‌ســـازی گفـــت: چک‌هایـــی از علی فتح‌الله‌زاده وجود دارد که تا ۱۰ برابر مبلغ خود پاس شده‌اند.

حواشـــی پیرامـــون اتفاقـــات مدیریـــت باشـــگاه اســـتقلال همچنان ادامه دارد. ســـه روز قبل بود که حســـین قربان‌زاده اعلام کرد مدیرعامل و هیئت مدیره وقت باشـــگاه اســـتقلال، به اتهام کتمان وقایع مالی به مراجع قضایی معرفی شدند.

رئیس سازمان خصوصی سازی از پیگرد قضایی مدیران فعلی و سابق استقلال صحبت کرد و گفت که تمامی اعضای هیئت مدیـــره و مدیرعامل وقت آبی‌ها بـــه مجتمع قضایی کارکنان دولت و دادستان کل کشور معرفی شده‌اند.

خبرنگار شـــبکه خبر نیز به ســـراغ قربان‌زاده رفت و او مدعی شد که دلیل این موضوع، نبود شفافیت مالی در مباحث مالی استقلال بوده است. او با اشاره به نامه‌ای که به امضای خودش، مصطفی آجورلو و پولادگر (معاون وزیر ورزش) رسیده، گفت: آنچه که از پذیره نویســـی به دست آمده، باید طبق مصوبات صادر شـــده در این نامه هزینه می‌شد که این اتفاق رخ نداده است.

پس از جوابیه مصطفی آجورلو و اعلام شـــکایت از قربان‌زاده، رئیس سازمان خصوصی ســـازی نکات جالب دیگری را بیان کرد. او گفت: مدیر مالی باشـــگاه که اکنون نیز در این سمت حضور دارد، در آن زمـــان (دوره مدیریت آجورلو) درخصوص چک‌های مدیرعامل فعلی (علـــی فتح‌الله‌زاده) اظهارنظرهای متفاوتی می‌کرد.

رئیس سازمان خصوصی سازی ادامه داد: این مدیر مالی مثلاً در آن زمان می‌گفت که چک‌ها پرداخت شده و برگه چک‌های موجود در واقع لاشه چک‌ها هســـتند که دست ایشان (علی فتح‌الله‌زاده) است، ولی اکنون طی اخباری که به ما می‌رسد، با همان لاشه چک آمده و نزدیک به هشت تا ۱۰ برابر دریافت شده است.

قربان‌زاده خاطرنشـــان کـــرد: بالاخره این مدیـــر مالی در آن زمـــان (دوره آجورلو) حقیقت را می‌گفـــت یا اکنون (در دوره فتح‌الله‌زاده) حقیقت را می‌گوید؟ با هر تغییر مدیرعاملی، باد جدیدی می‌وزد و مسیر عوض می‌شود؟

هر چند که چندان به موضوع این گزارش پرداخته نشده ولی ادعای رئیس ســـازمان خصوصی سازی نیز در نوع خود جالب است. این که در دوره مدیریت آجورلو عنوان شده که چک‌های علی فتح‌الله‌زاده به او پرداخت شـــده ولی در بازگشت وی به صندلی مدیریت، بین هشت تا ۱۰ برابر این چک‌ها نقد شده، موضوع عجیبی است.

هندبال ساحلی به فینال آسیا نرسید

ایسنا/ ملی‌پوشان هندبال ســـاحلی ایران به فینال مسابقات قهرمانی آسیا نرسیدند.

تیم ملی هندبال ساحلی ایران در مرحله نیمه‌نهایی رقابت‌های قهرمانی آسیا به مصاف تیم عمان رفت و در پایان با شکست ۲ بر صفر از رسیدن به فینال این مسابقات بازماند. در این شرایط تیم ملی ایران سهمیه جهانی ۲۰۲۴ را از دست داد.

اکنون تیم ملی هندبال ساحلی ایران باید در آخرین دیدارش برای کسب مدال برنز به مصاف ویتنام برود.

دیدار فینال رقابت‌های قهرمانی آســـیا نیز بین دو تیم قطر و عمان برگزار خواهد شـــد. این دو تیم سهمیه قهرمانی جهان را کسب کردند.

هندبالیســـت‌های ایران پیش از این با کســـب سه بُرد مقابل تیم‌های ملی عربســـتان، کره‌جنوبی و فیلیپین و یک شکست مقابل قطر راهی مرحله نیمه‌نهایی مســـابقات قهرمانی آسیا شده بودند.

آراد حســـینی، محمد مهدی حیدریان، حامد شـــمس، علی پیـــرزاده اهـــوازی، مصطفی انتشـــاری، علی ســـعیدی، علی حیدریان، حسین حیدریان، علیرضا علیپور و سروش قاسمی با هدایت مهدی قشقایی‌راد ترکیب تیم ملی هندبال ساحلی ایران را در رقابت‌های قهرمانی آسیا تشکیل می‌دهند.

دیدارهای فینال و رده‌بندی مســـابقات قهرمانی آســـیا فردا یکشنبه ۲۸ اسفندماه برگزار خواهد شد.

تیـــم ملی هندبال ایـــران در دوره قبل این مســـابقات که به میزبانی ایران برگزار شد قهرمان شد و سهمیه جهانی گرفت.

خبر نگران‌کننده برای استقلالی‌ها

طرفداری/ برخلاف شایعات، استقلال اقدام به پرداخت پول سرمربی ایتالیایی این باشگاه نکرده است.

باشگاه استقلال هنوز اقدام به واریز پول آندره آ استراماچونی نکرده است.

اســـتقلال تا دهـــم فروردین‌ماه وقـــت دارد تا پـــول آندره آ اســـتراماچونی را پرداخت کنـــد و در این بین این طور عنوان شد که باشگاه اقدام به واریز پول به حساب این مربی‌ایتالیایی کرده است.

با این حال، پیگیری خبرنگار طرفداری نشان می‌دهد که هنوز اســـتقلال پولی به حساب اســـتراماچونی واریز نکرده است و نگرانی‌ها در مورد بسته شدن پرونـــده او همچنان ادامه دارد.

البتـــه گفته می‌شـــود قـــرار اســـت استقلال ابتدای هفته آینـــده اقدام بـــه پرداخـــت پول استراماچونی کنـــد تـــا مهمترین پر و نـــده خارجی باشگاه بعد از چند سال بسته شود.

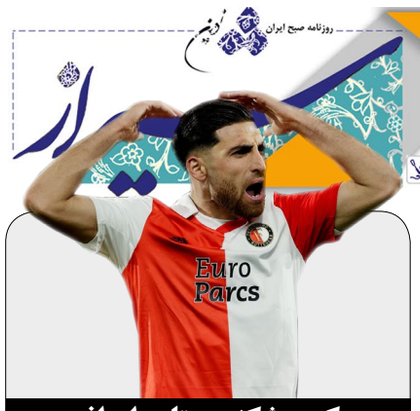

رکوردشکنی ستاره ایرانی در اروپا

طرفداری/ علیرضا جهانبخش در بازی بعدی فاینورد از رکورد اشکان دژاگه عبور خواهد کرد. او تا کنون ۱۵ بازی در رقابت‌های لیگ اروپا انجام داده است.

بازی برگشـــت فاینورد و شاختار دونتســـک در لیگ اروپا، برای هم‌تیمی‌های جهانبخش به رؤیایی‌ترین شکل ممکن دنبال شد. فاینورد و شـــاختار بازی رفت، ۱-۱ مساوی کردند و برنده بازی برگشـــت، می‌توانست راهی مرحله یک چهارم نهایی شود. آتش بازی فاینورد، از همان دقایق ابتدایی آغاز شـــد و آن‌ها با نتیجه عجیب ۷-۱، حریف‌شان را شکست دادند. تک گل شاختار هم، در دقایق پایانی زده شد.

علیرضا جهانبخش، مثل بازی‌های اخیر در ترکیب ثابت فاینورد حضور داشت و نمایشی عالی ارائه داد. جهانبخش دقیقه ۹، گل اول فاینورد را ســـاخت و نیمه دوم با شـــوتی تماشایی از پشت محوطه جریمه، زننده ششـــمین گل تیمش بود. او در این بازی با یک گل، یک پاس گل، ساختن دو موقعیت و زدن ۴ شوت به ســـمت دروازه حریف، توانست نمره ۹/۳ را از سایت هوزکورد به دست آورد و دومین بازیکن برتر زمین باشد.

بازی با شاختار، برای جهانبخش فرصت یک رکوردشکنی بزرگ هم بود. جهانبخش در این بازی، پانزدهمین بازی خود در لیگ اروپا را انجام داد و بین بازیکنان ایرانی، رکورددار شـــد. پیش از این، فقط اشـــکان دژاگه ۱۵ بازی در لیگ اروپا انجام داده بود. با توجه به صعـــود فاینورد به دور یک چهارم نهایی، جهانبخش می‌توانـــد در بازی‌های آینده این تیم از دژاگه هم عبور کند و به تنهایی، صاحب این رکورد شود.

جهانبخش ســـال ۲۰۱۵، اولین بازی خود در لیگ اروپا را مقابل اتلتیـــک بیلبائو انجام داد و در دو فصل ۱۶/۲۰۱۵ و ۱۷/۲۰۱۶، مجموعـــاً ۸ بار برای آلکمار در این تورنمنت به میدان رفت. این فصـــل اما، حضور فاینورد در لیگ اروپا برای جهانبخش موفق‌تر از تجربه‌های قبلی بود. او در ۷ بازی از ۸ بازی فاینورد، برای این تیم بازی کرده و با ۳ گل و یک پاس گل، نقشی مؤثر در رسیدن تیمش به مراحل پایانی داشته است. جمعه با برگزاری قرعه‌کشی مرحله یک چهارم نهایی لیگ اروپا، مشخص می‌شود صدرنشین هلند و ستاره ایرانی‌اش، دور بعد باید با چه تیمی روبه‌رو شوند.

عواقب شکست مقابل فجر
سرمربی چوکا برکنار شد

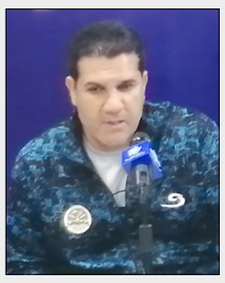

ورزش ۳/ پـــس از شکست ســـه بر صفر چوکا در شیراز مقابل شـــاگردان مهـــدی رجب‌زاده، ســـرمربی تالشـــی‌ها با تصمیم مدیران باشـــگاه کنار گذاشته شد.

جهانبخـــش جعفری پس از آن صحبت‌هایی که در بدو ورود به چوکا در رختکن با بازیکنان داشـــت، شـــروعی طوفانی را در تالش تجربه کـــرد. او ابتدا آرمان گهر را با دو گل از پیش رو برداشـــت. در بازی دوم مقابل اســـتقلال ملاثانی به تســـاوی پر گل ۳ بر ۳ دور از خانه رسید و در بازی سوم با دو گل خوشه طلایی را شکست داد.

با وجود شکســـت ۲ بر ۱ مقابل پـــارس جنوبی در جم، ســـومین پیروزی هـــم در دربی گیلان از راه رســـید و شـــاگردان جهانبخش جعفری با سه گل تیم شهرداری آستارا را در دربی گیلان پشت سر گذاشتند.

در نهایت در ســـه بـــازی اخیر چوکا که نیـــاز مبرمی به امتیازات برای فاصله گرفتن از قعر جدول داشت، مقابل خیبر با دو گل شکست خورد؛ با شهرداری همدان بازی در ثانیه‌های پایانی به تســـاوی کشیده شد و مقابل فجر در شـــیراز با پذیرش شکست ســـه بر صفر دیدار پایانی جهانبخش جعفری رقم خورد.

چوکا در حال حاضر با ۱۷ امتیاز از ۲۴ مسابقه قعرنشین جدول ۱۷ تیمی مســـابقات لیگ دســـته اول به شـــمار می‌رود و کار سختی برای بقا دارد.

سبزپوشان تالشـــی در این فصل مربیان متفاوتی را روی نیمکت تیم دیده‌اند و کسب ۱۱ امتیاز از ۸ مسابقه برای جعفـــری نمی‌تواند آمار بدی باشـــد، اما امید قهوه مالک جدید باشـــگاه چوکای تالش در پی تشدید اختلافات با ســـرمربی تیم، حکم اخراج او را پس از شکست در شیراز به دلیل کسب نتایج ضعیف امضا کرد.

باید دید چه کســـی مأموریت دشوار حفظ چوکا در لیگ دسته اول را قبول خواهد کرد.

تماشاگران تیم لیگ برتری محروم شدند!

کمیته انضباطی رأی خود را در خصوص دیدار تیم‌های نفت مسجدسلیمان و نساجی مازندران صادر کرد.

در پایان این بازی، باشگاه نساجی به خاطر پرتاب یک شیء تیز به ســـمت مهرداد عبدی از ســـوی تماشاگران تیم نفت بـــه کمیته انضباطی شـــکایت کرد. در پی این شـــکایت در رأی صادره از ســـوی کمیته انضباطی اینچنین آمده است: تیم نفت مسجدســـلیمان به دلیل پرتاب شیء خطرناک به سمت بازیکن حریف، اســـتفاده از شعارهای موهن از سوی تماشـــاگران منتسب و سوء رفتار تیمی ناشی از ۵ اخطار به دو جلسه محرومیت از حضور تماشاگران در استادیوم خانگی و در مســـابقات لیگ برتر و ۶۰۰ میلیون ریال جریمه نقدی محکوم شد. این رأی قابل تجدید نظر است.

تیم نساجی مازندران به دلیل داشتن ۶ بازیکن اخطاری باید ۱۰۰ میلیون ریال جریمه نقدی پرداخت کند. ایزد سیف الله پور، مدیرعامل نساجی مازندران به دلیل رفتار غیر ورزشی و ارائه لایحه، حکم برائت از تخلف انتسابی برای وی صادر شد. آرای فوق قطعی است.